工商晚報
The Kung Sheung Evening News
43, Des Voeux Road Central, Hong Kong
Cable Address: 2075
P. O. Box 62
督印胡之武
社址・香港德輔道中四十三號
電話・編輯部二六七八九
營業部二四二九六
總理室二五二四九
報價：每份零售港幣壹毫
政治：每份紙幣八角
郵寄：每月港幣四元
新聞紙第一八四號

美國會特別顧問克拉克提出
軍事援華新方策
借欵充中國軍費及安定經濟
並派充中國軍事專家來華指導作戰

【華盛頓二十日合衆社電】美參議院一調查員二十日稱：美國必須輸送大批金錢、供應品、大炮及飛機與中國，否則整個遠東即有盡歸共產主義掌握之勢。此種抉擇，乃前任參議員克拉克在其致參院發欵委員會報告書中所提出者。克氏爲該委會之特別顧問。克氏稱：中國在其對共黨作戰中，面臨一種危機，而美國如欲有所作爲者，則此時必須動作。現在應即聯，中國政府貪污無能，惟克拉克氏之調查結果。美政府遲疑不欲使美國成爲中國戰爭之兵工廠，蓋因其認爲中國政府貪污無能，惟克拉克氏之報告則謂當時如不此之圖，則推有使中國及整個遠東，喪於美國所擬在希臘及西歐阻止之同一力量云。克氏表示：任何拯救「將倒之中國」之方案，必須包括下列各項，即：㊀「以美國大炮、飛機及彈藥之形式，即行從事大規模之直接軍事援助；㊁美國軍事專家指導作戰，許多官員經認爲美國軍官應有指揮中國軍隊作戰之「實權」；㊂財政援助，使戰費之主要部份不必由中國國庫負担，且另最少借以二億元，以安定貨幣，又予以長期借欵，備供建設之用。上述各事，須與美國駐華監察官共同決定支出，同時進行。」

【華盛頓廿一日美聯社電】據參院特別報告星期六晚稱：中共採取一個懷柔政策。據參院特別顧問克拉克解釋稱：美駐華官使可徒當登岸渠曰：共黨政策計劃減除平民對共產主義之恐懼，並勸國軍投降并削弱國軍之供給地位。共軍不然圍城勞役被俘之國軍，倘彼等交取軍械，即予恢復自由。在一個完全被共軍包圍之城市中，一支給可換得六個人出城之自由。據司徒大使意見，是項特殊之共黨策略，致令國軍之士氣與供裝大受損失。最近共軍俘獲大批國軍，與此頗有關係云。

紐約時報請籲
華援量力德道
渦漩入捲張主不論輿美

【紐約二十日合衆社電】紐約時報二十日電，紐約時報二十日爲文，討論美國對華政策稱：「現在對華之抉擇，乃爲寧願有一個共產政府，抑願有一個非共產政府。假如欲有一個統一之中國者，則其中央政府必須爲全部非共產黨人，或全部非共產黨人。而最可怖之事實，乃爲倘若中國全部共產主義化者，則該國將受鐵幕統治，其人民將來幾絕對無法可以打破之。」該報繼討論美國所應給予中國之援助稱：「大約無人將提議，美國可以派遣若干個師之兵力，或援予若干億元之金錢於中國，即能轉移局勢。此間輿論，決不擁護徵兵以參加中國戰爭，而我國之鉅大全國預算，亦不能負担此種冒險行爲之經費。似乎吾人所能爲者，最多不過輸送供應品與蔣總統之政府，以表示吾人之支持中國對共產主義鬥爭而已。吾人所輸送者，應較現在爲多。吾人應較現在尤多努力，以與國軍防線後之饑餓疾疫相奮鬥。吾人所能給予蔣總統及中國任何反共政府之力量，將爲道德力量。吾人對華所應爲之事，亦如吾人已在其他地方所爲者，乃與類從事有利改革之勢力相聯繫，此種勢力終極將爲自由而努力者。兩軍間之鬥爭，或尚延長至若干時間，但假如吾人能向中國人民，顯示西方民主政體可增加生產，促進健康與福利及傳播自由，而共產主義因其本質，乃決不能隨此者，則即可在田野與城市間，獲得眞正之勝利矣。現在重大之使命乃

美著名飛行家史各脫稱
美如對蘇作戰
中國是好基地

【美國亞利桑那州威廉空軍基地廿日合衆社電】第二次世界大戰名飛行家「上帝是我的副機師」一書的作者史各脫上校本日稱：倘美國將爲新噴氣式飛機之良好試驗地點。史各脫上校爲此間噴氣式飛機訓練中心之司令官。渠稱，倘渠未有參加美空軍服務，渠願隨同第十四航空隊舊袍澤，志願請纓對中共作戰，史各脫前爲飛虎隊隊員，曾參加對日作戰。

琉球人民不忘祖國
願爲我拓海洋資源
台琉球人民協會
理事長喜友名談

【台北通訊】台省琉球人民協會理事長喜友名，二十三日對關於在台省服務之琉球籍漁夫之現況發表談話，表示琉球人將盡其海洋民族之特長，協助祖國開拓海洋資源，並盼祖國官民憫察琉球人過去數百年痛苦之處境，儘加愛護，而期達成中琉一體之理想。渠稱：「台省光復後，在漁業方面除漁船之修建、打撈、及訓練技術人員等方面，已積極有所作爲外，餘均尚未恢復舊態，實屬可惜。台省捕魚之拖網、手網、及所產鰹旗魚、釣鯉仔魚、海人草與天草等，在日佔時代，其技術人員多由日人親傳，台省人員實寥寥無幾，因而光復後日人按番數以上多係琉球人，彼等對于能够貢獻台省漁業之生產，感覺無上光榮，今日琉球人所以能在台服務者，乃因琉球人具有溫和之民族性，先天之勇敢及優秀之漁業技術，使台省各界認識其特長而樂于僱用，此爲台省府當局及各界人士絕大之同情及協助之實果，余爲中琉一體不勝感賀之至。關後切望共同提携，爲台省水產業之發展共同努力奮鬥。琉球人之海洋民族性，具有開拓海洋之精神，在三百年間始終反抗日寇之壓迫，因而進出世界上每一海洋活動，乃爲世人周知之事。現在尚有琉球人服務於地中海方面之英國漁船隊，尤其在狂浪怒濤中，琉球漁夫之勇敢沉着之工作態度，眞爲漁業界讚揚之對象。如最近在中國南海東沙群島海面其特有潛水技術與製堅大鰹魚乾而從事採取海人草，獻力于中國海洋資源之開發，已益顯明之事實。」喜友名並稱：「余甚盼台省府當局及各界人士憫察琉球人過去數百年痛苦之處境，給以對待盟邦人民之寬大態度，備加愛護，俾期達成中琉一體之理想。」渠又稱：在台琉球人對台灣水產公司總經理徐晴嵐氏調懷，並愛護琉球漁夫之熱誠，表示無限之謝忱。

蘇醞釀在東德
另組共產政權
蘇俄將市政府官吏逐一辭退
西方各國認爲非法提出抗議

【柏林二十日美聯社電】德境蘇區各共產黨報紙二十日均發言調：「柏林已無政府。」此可顯示蘇方已準備完全分割此被封鎖之城市。數週以來，蘇方經將反共之市政府官吏，逐一辭退，似在準備在東區組織一個清一色之共產政權，各蘇區註册報紙之社論，乃繼此而發。西方各國軍政府及民選之市政府（多數爲反共份子），對於此種辭退官吏之事，已提出抗議，認爲乃屬非法。然而有關之官吏，不能不從蘇區之市中央大會堂遷出，改在西區設立辦公地點。美軍政府民政處長法蘭林博士稱：蘇方顯然欲不承認民選之政府，而於十二月五日西區進行選舉之前，另組一共產政權云。在蘇方禁止蘇區人民參加選舉。

徐州東南國軍
又殲共軍萬餘
黃伯韜守東綫旬日殲共軍達十萬
徐東北卅里外發生激戰

【本報特訊】徐州二十日息：徐外圍戰事仍頗激烈。㊀空軍今晨掩護東進兵團，向大許家、劉莊家、彭家樓、孫庄一綫推進，在該綫共軍近三萬人。東進之李彌兵團，當克彭家樓、常家樓等重要據點，在大許家以東作縱深配備之大部共軍，亦遭空軍炸轟甚烈。堅守碾莊之黃伯韜兵團，得空軍支援，殲滅共軍四千餘人。綜計黃兵團固守碾莊已歷十一日，共軍先後集結九個縱隊之衆，實行人海戰術，日夜不斷衝犯，黃兵團將士始終沉着應戰，奮鬥到底，迭次予共軍以慘重打擊，計共殲共軍十萬〇三千人（包括空軍炸斃者在內）。截至廿日下午六時止，「莊陣地仍由黃兵團固守中。

㊁敗退徐州東南四十里以外之共軍，十九日晚上于房村以北山地向國軍猛撲，經邱兵團迎頭痛擊，雙方爭奪黑山一帶陣地，寧將共軍擊潰，共軍又傷亡萬人以上。廿日晨共軍復糾集十一及晉中南縱隊殘部反撲，在守軍激烈火網之下復傷亡二千餘，即潰退共兵團在徐州東南再度突擊。

㊂徐州西北卅餘華里之觀民村、陳庄、拾庄一帶，廿日下午遭共軍兩路縱隊，部，及重戰旅獨立旅等數千人之猛攻，國軍配合銅沛兵團武力迎擊，迄廿日午猶激戰未已。

冀東醞釀大戰
冀東大戰醞釀中，共軍調動頻繁，傳聞國軍將開一部北來。

【本報特訊】北平廿日息：冀東大戰醞釀中，共軍調動頻繁，傳聞國軍將開一部北來。

西德英美法商
貨幣管制問題
蘇方要求解除柏林封鎖
必須先令蘇方貨幣行使

【巴黎廿日美聯社電】西方國家之專家本日會商蘇方認爲此乃柏林僵局癥結所在之貨幣管制問題。英美法技術專家正在開會草擬對阿根廷外長安理會六個中立國發言人布拉瑪格里亞所提問題之答覆。據阿根廷方面稱：蘇外次維辛斯基本日携同蘇俄貨幣專家訪問布拉瑪格里亞，答覆布氏提出之柏林貨幣問題。蘇方要求在解除封鎖前，柏林全部使用蘇俄貨幣。西方國家認爲貨幣問題乃蘇俄企圖將彼等逐出柏林之藉口，彼等在蘇俄封鎖壓力下將不舉行談判。布氏之問題預料在星期一日前將不致答覆完成。美國務院及財部專家各一人本日將抵達巴黎。德國美軍司令總督克萊將軍及其政治顧問麥菲，星期五日抵巴黎與馬歇爾商談。布氏稱，倘期緊等求中間途徑，則柏林僵局可能打開云。

聯合國政委會通過
小刑大會
繼續舉行一年

【巴黎廿日美聯社電】聯合國政治委員會本日以四四票對六票通過「小型大會」繼續舉行一年。蘇俄集團表示反對，蘇俄集團當小型大會一年前成立時，即予杯葛該會。蘇俄及其附庸認爲聯合國憲章無此規定，而該會實屬犯安理會之權力。小型大會正式名爲臨時委員會，乃美國務卿馬歇爾所建議，該會週年開會，所以處理原本留待聯合國大會定期開會處理之問題。過去一年來所討論者，包括有朝鮮來來及取銷大國否決權等。

杭州戒嚴

【本報特訊】杭州廿日息：本市於廿一日起，舉行宣佈戒嚴，當晚十二時至次晨六時爲宵禁期間，行人一律禁止通行。西子湖多天夜景，將無人欣賞。

人欵

記者據一姓鄧之男子報告稱：彼於三個月前，曾險遭本氏騙去四萬元，幾當時報警，本氏逃往美國參加世運的，後來因旅費不够，把飛機票退回，轉買船票（船票價目較低）後方隨行云。

首批美援
直接運華北
已抵達新港
國軍一批亦將開來

【本報特訊】北平廿日息：直接運送華北之美援，其第一批已抵新港。另開國軍接軍亦將開一部北來，配合華北國軍作戰。

知平評

政府欲從新樹立信用

「民無信不立」，這句話我們已老早說過。本來生爲中國之人民，天性是最和平而服從的，但求使之生活安定，則政府施行什麼政策也不理會的了。我們看最近政府之改變幣制，收兌金銀與外幣的法令，人民那種盲從的熱誠，是任何一國都比不上的。可惜政府又來欺騙人民了，人民本有變之深而恨之切的原理，當然起着莫大反感。如果政府好好的維持其信用，則我們相信人民之愛戴政府的心情，必與時俱增的。然，事已至此，尚有何說，政府雖千番百次的欺騙民衆。但國家仍是民衆的，那我們再來一次幫助政府好嗎？據新任財長徐堪於日昨召集財政金融有關當局舉行會議後，并發行記者招待會，宣佈就任後之施政方針，及今後努力之目標，其要點乃爲：「樹立政府信用，不使幣信應予重建，即國家種種措施，亦務必強守信用，要做之事，事前必經縝密考慮，既做之後，決不輕易變更。」這點，實是非常重要了。這自然不管政府已有承過往一切的錯誤。現在自是謀補救錯誤的辦法，政府既有此種大覺大悟的決心，人民方面自然是非常歡喜的，不獨歡喜，且必對政府非常讚美。不過，政府之信用，并非用說話可以樹立起來的，必須以事實來證明才可以！就以幣信問題來說吧，政府果能如所公佈之數字，從今決不再多印發一張嗎？又該項金圓券，人民持有，是可以隨時購換相當價值的金銀嗎？對於外匯比率，能隨時以官價自由兌換嗎？如果政府能够將此三項問題，答以爲然者，則便迅即拿出事實放在人民目前好了，再不要多拿出什麼問題來吹捧。財政一決能如此，則其他施政自必可一樣的從實際上着想。

政府到了現在的時候，是該與人民打成一片了，但如何才能够打成一片呢？自非有可以示信於人民之道不可，政府已示信於人民，則人民無有不熱誠擁戴政府者。當局能以子女視人民，則人民又安有不以父母視當局的呢？政府自今日起，能眞正的樹立信用，倘未爲遲的。

將開後勤會議
謀解決部隊供應一切問題
余何兩總司令昨檢閱學兵

【本報廣州專訊】陸軍總司令余漢謀上將，昨（二十）日晨偕同副總司令何世禮中將，一五四師溫淑海師長，赴東北郊巡閱第九訓練處之幹訓班。余何兩總司令等詳細檢閱該班學兵，操作與實彈射擊後，余氏並對學員訓話至十一時乘汽車返燕塘。又余、何兩總司令抵穗後，酬酢甚忙，粵中菊袍澤及親友等，昨（廿一）日趨訪，趨趾相接。據隨同余總司令抵穗之某要員稱：余將軍此來無作較長時間逗留，詳細視察部隊整訓及部隊後勤供應等，定下週內召開一後勤會議，聯勤部廣東供應司長陳守鋒，昨訪謁何副總司令世禮，報告一切，據悉：此次後勤會議，關係駐粵之補給稱供應，彈械服裝設備，及士兵之武器等甚大。關於各部隊困難情形，亦當面予解決。余總司令對便利供應糧糈及改善士兵待遇，督促完成征兵，加緊練兵，充實軍力等各項，異常關切，凡此交由陸軍司令部、陸軍總部部員李卓元，第四處長樂蔭南，第五處長曾曙亞，國防部第四廳第二處長王芷萍，第二廳第五局科長魏鳴驄，兵役處第二處副處長李烈光，聯勤總部第四處副處長朱以德，陸軍總部秘書李國樑，副官何傑等組成，除一部人員留穗外，一部人員則擬明（廿二）日隨余總司令飛台灣，視察訓練新軍。

教育部
國立學校
經費
迄未撥發
慢吃雜糧

【本報特訊一南京廿日息：北平、天津、北大學生各國立學校經費，迄未撥到，各校經濟窘絀，北大學生會曾發表公開信，呼籲教部設法救濟，南京方面以配粉無着，改以雜糧爲主食，至今尚未撥發，中央各院部，亦以經費困難，未能撥發。

京滬奢侈品
大批現市場

【特訊】南京廿日息：自奢侈品開放自由買賣，京滬市場尼龍絲襪，一批大批出籠，南場一四〇元一雙。又各珠寶店內金鐲鑽戒亦有大幅減價，普通貨價格每克拉抵黃金一兩。

本港金鈔市價
一週動態檢討
由十一月十五日至十一月二十日

匯內　因謂國內銀根收緊，南洲資金，每行莊限五千元。在貿易上，進口採連鎖制。內洲市價是大跌後被穩住了（却未回頭）。申電平均價是站在原價（一·三三）百份的一一·二。省單平價是站在原價（一·三三）百份的一五一日。從現下的情形來看下週的洲價，祇要外傳金圓券已發行了四十億元的話是假的，他還是可以暫時穩住吧！

自從金圓券正式宣佈貶值以後，港洲牌價，雖有出三八，入三七的透露，但，迄至現在，是無法証實的。即最引起華僑反感的每人祇限定携帶二十元金圓券入國的不通條文，迄至現在，也未修正，這眞是亘古所無的老大笑話，是金圓券正式貶值後的大胡塗。

美匯　除了滬帶拉進一些美電，本週的美洲市價，早已無法升跌，是十分通常的。到現在爲止，也應該穩住一下了。

貢紙　貢紙市價的跌，是十分通常的。

金標

日期	開盤價	最高價	收盤價	最低價	差額	去息	交收
十五	三〇六	三〇六	三〇四	三〇二·五	·二五	一·五四	五三萬兩
十六	三〇四·五	三〇四·五	三〇三·五	三〇三	·三	一·四	五三〇兩
十七	三〇四·五	三〇四	三〇四·五	三〇四·五	·五	一·三	六六〇兩
十八	三〇二·五	三〇二·五	三〇二·五	三〇二·五	·二五	一·二	五六五兩
十九	三〇一·五	三〇二	三〇一	三〇一	·五	一·〇	一九〇兩
二十	三〇一	三〇一	三〇一	三〇一	·二五	一·〇	四三〇兩

大秤人，小秤出。明明是在弄魔術，將金圓券貶值十倍。可能的話，是替貪污的人員，再做成一個發財機會吧。半數存入銀行，領取存單的一千元，却又未訂明年息若干，是在顯示着金融當局，沒有勇氣正視着現實了。（黃劍恒）

日期	最高價	最低價	差額	息價	交收
十五	九八	九六·五〇	·五〇	九〇加	五三萬元
十六	九八	九七·二五	·七五	九〇加	五〇萬元
十七	九六·七五	九六	·〇五去	·七五去	九九萬元
十八	九六·七五	九五·七五	·二五	·〇五去	二六萬元
十九	九六·七五	九五·五〇	·四〇去	·四〇去	五一萬元
二十	九六·五〇	九六·一五	·三五	·四〇去	三〇萬元

日期	美鈔	美電	美單	澳門金幣	最高價	最低價	英鈔
十五	五·二五	五·二六五	三〇〇·二五	元七·五〇	四·五〇	四·五〇	
十六	五·二五	五·二七	五·二三五	二九九	元七·五〇	四·五〇	
十七	五·二七五	五·二六五	五·二三五	二九九·五〇	元七·五〇	四·五〇	
十八	五·二三五	五·二四	五·二三	二九八·五〇	元七·五〇	四·五〇	
十九	五·一八五	五·二二五	五·二〇	二九五·七五	元七·五〇	四·五〇	
二十	五·一〇五	五·二三五	五·一〇	二九六·三五	元七·五〇	四·五〇	

香港兩家新型高貴的百貨公司
★不作比較，不知貨式之優美與廉宜。
★未到參觀，未知貨式之新穎與充實。
行龍行龍
銷傾大合聯冬初
★威權的界服裝
美術的化學科・計設的化學科・裁剪的化學科
英國純毛絨女短褸
英國上等海虎女褸
英國純毛絨西裝
英國製造男庄兔毛絨大褸
海豹派時
服西式菱
★毛織品的巨霸★
售不色貨牌正非・售不品產廠名非
Alpha SPORTSWEAR
愛尔華羊毛外套
純毛柔滑・幾何圖案
美最質品・新最樣式
禦寒不可不備
本行織「武零度」毛衫後
榮譽貢獻
——一九四八年世界最風行的毛衫——
地點：大道中七十三號二樓
電話：二〇二三二四七二

寶芳鞋王
男女西鞋
一第品出
不同凡响
旺角上海街六四七號・寶芳最靚係西鞋
人人都話・寶芳鞋好・中外馳名

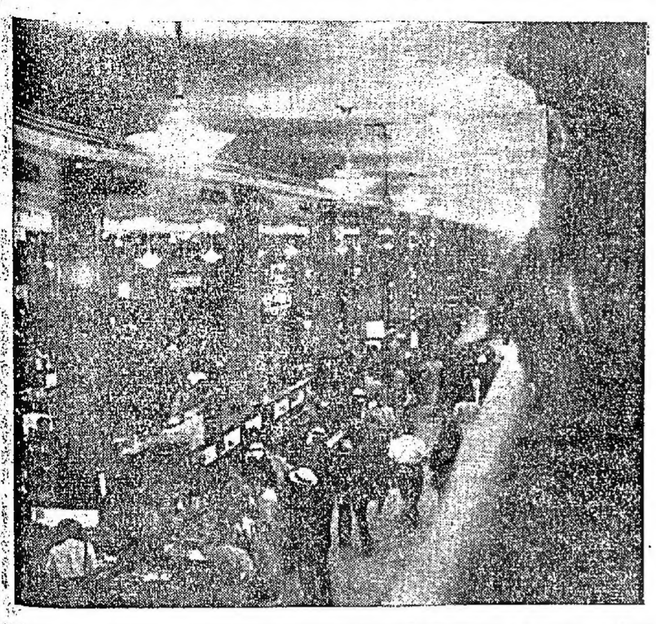

世界最大百貨商店

每天全萬式貨客不可以計數！

·細藍·

雖暑酒店。後來總共化了二十萬美元。近年來到那裡光顧的大亨花就有十三個，例如盧森堡王室、太子和達律大公爵，女明星琪烈蓮嘉寶等。這次共和黨在紐約開會的時候，加省州長華倫太太也是它的帽子顧客。

美琪公司為了一偶較為人所少知的部份，那是由一位女人叫作海斯賽所主持的。她負責去調查別家的非金錢貨價，來証明美琪公司記帳所得貨物，比人家平百分之六，證執行這種政策起見，公司就雇用了一大批人員，去做查在附近五十里圍之內的商店。這種偵查隊，是世界上實力最雄厚的。有時多到一百人，五天出八一期內從各處買回來四萬件貨物，化上廿五萬金圓，使美琪成為紐約最大的零售顧客。

韓斯羅等於美琪公司所定的貨價會叫她把價錢改變。當她把公司的價錢降低的時候（一週內約六百次），每一部份祇許在二十分鐘內通通完成。

【美琪公司內部情形，頗客如雲】

韓特

要逛公司，最好玩耍的莫如紐約的一美琪，這是世界上最大的百貨商店，那裡可稱無所不有，貨式萬金，在那裡逛至可以買到飛機、汽車和活動木屋。

每次逛逛美琪公司的人，較諸得梅因、密失斯比河之西南）、大湖城、或德湖城之人口為多。有時就相等於費特爾大城、路易斯維城、波特蘭城、或但維爾城的人口，每天賣到一百萬美元，也曾積達到一百四十多萬元。

美琪公司已經有九十年的歷史，兒童玩具部，有聖誕禮物至夠供給三十萬個小童，配藥部在過去十年間，配了一百萬瓶藥草，有世界上最大最新奇的食品雜貨部，書籍部在一年裡賣去七十五萬冊書籍，家禽部賣去小雞一百萬頭。

在兩個鐘頭內，曾經賣去總值九萬元的呢絨背心，一萬二千條領帶，九百七十五件衫。

美琪公司樓高廿七層，有三百個賣貨員。

它的顧客，自然有不少的豪富不過的，有一位二十一歲的波羅亞人，有一次跑進美琪公司裡放下四寸厚的「大牛」紙，他要美琪公司替他設計和裝飾一間五十個房間的叙利亞式。

韓斯羅等於美琪公司所定的貨價會叫她把價錢改變。當她把公司的價錢降低的時候（一週內約六百次），每一部份祇許在二十分鐘內通通完成。

如果發覺別家商店把價錢減低，美琪公司就去把那些貨物通通買起。當敵對的阿爾特文公司以一元一角賣一個薄荷批的時候，韓斯羅發覺自己的售價為一元三角，她研究結果，認為自己的出品或許好過人家，但不會好得百份之二十，她於是把價錢減到九角四分，但她的成本却是九角五分。

美琪公司最困難的時期，是在十年前，那個時候它要被迫採取現錢交易政策，但到這兩年半以來，顧客可以賒帳購物，目前它有賒帳戶十萬以上，賒帳買物比存款購物價錢貴百份之六。

存款購物的辦法，是利便顧客而設，這辦法始於一九〇二年，是由顧客預先向該公司存款，購物時就把貨值認入該顧客的戶口。現在它總共有二十五萬個存款戶。

美琪公司現款交易的政策並非完全不變的。當文森葉威爾將軍最近遞補哥倫比亞大學居住，將軍夫人需要購置許多傢俬，她需一位秘書到美琪公司去，但那個秘書沒有攜帶現款，美琪公司就先行送貨，容收收錢。在一八九八年，西（班牙）美戰爭之役的哈比生海軍英雄，其聲譽之隆，不下於今日的艾森豪威爾將軍，他也的母親要買一雙拖鞋給他的光榮兒子，因為那張定單沒有備錢，美琪公司拒絕送貨。

美琪公司去年做了五八年由一位曾做水兵叫做美琪的所開設，他一當日挑選了一位女人做一位最高級職員，所以到了今天，為數職員都是女人佔多數。

性博士兩件事

以性史聞名的性學博士張競生，在抗戰前夕，便已息影家園——潮州饒平，埋頭於鄉村建設事業。可是關於他的性史，至今尚為一般人所津津樂道。記者曾日和張博士曾有一面之緣。不久以前，之加高的飛爾德（Marshall field）公司登出一段廣告說它自己是世界最大的商店，使美琪公司的主非人為之不安，飛爾德公司說有二、〇四六、〇〇〇方尺，而美琪公司有二、〇一二、〇〇〇方尺，前者較多三四、〇〇〇方尺。美琪公司立即叫測量員丈量自己的而發，後來發覺這新近改進的地方一共有二、一三二、〇〇〇方尺，後來美琪公司就寫了一封給

每天小說

箱屍案

佩雄

殺起因爲色抑爲財，或爲尋仇報復，但嫌疑人犯已捕獲，當不難水落石出也。囘憶在我國抗戰勝利前，廣東臨時省會之曲江，亦曾發生箱屍案，情形頗爲曲折。

當我國與日抗戰時，曲江爲廣東之臨時省會，機關林立，四方雜處，舉凡各省各縣人物，均集於區區小市集中，於是鑄鍋扮殺之事，常有發生，此爲社會上不可避免之現象也。有某軍事通訊機關，其部址設於韶東區，當爲一無線電台也。其中有報務員名陳卓雲者，人頗英俊，雅喜修飾，公餘之暇，爲留連於茶樓酒館之地，而以獵艷爲事，在曲江彈丸之地，無處不有其足跡也。會有湖女葉笑年，已賣身於妓寮，年華二九，小賣小買，於肌膚光潤，雖無絕世姿色，但湘女多情，能解人意，故樂與交遊。而卓雲亦以貌俊中人，而性極浪蕩，對於男女之間，非絕無禁忌者，或遊戲人間，自顧美貌，不禁撩動春情，然故任之，卓雲笑聲不知也。一日郵氏謂笑聲曰：「余因要務返滬，汝須謹守門戶也。」笑聲語之曰：「母毋憂，兒非三歲孩童，不過可憐矣。」郵氏遂急出購美饌歸，與笑聲共酌，數飲甚歡，不覺微醉，乃撤席就在笑聲房中，作例鳳顛鸞之戲，兩人情興正濃，忽吃立榻如，怒目而視。時卓雲與笑聲二人，正如玉碗交柯，等如鴛鴦戲蓮，莫名，郵氏斥其各衣衣，聲笑而言曰：「汝兩人瞞却老身，幹得好事，胆子真大，中小也。汝等鬼祟在余之目中，余故設返鄉，而就居於道旅，實以視汝兩人之行動矣，今既承余亦無法，無出饑寒，倘有何言？此送警局，控之法耳，一有將汝兩人送警局大堂，跪地求免，至於立下。」

良久，郵氏氣稍平，接笑聲而謂之曰：「生殺淫戮之事，蓋民家常法，攻擊盡矣，然家醜不外傳，余亦不欲自暴其穢，汝等如能從余命，余亦不爲汝所欲？」郵氏即令卓雲與笑聲相抱，承認誘姦笑聲，卓雲笑聲均從之。卓雲始得脫其上身，卓雲

工商晚報

今日紀念杯賽第一週
華聯出戰海軍
三時半在掃桿埔場上演

【專訊】今天是紀念杯第一週賽賽期，甲組聯賽全部停頓，乙組祇有香港會對大古一場在愉園舉行。參加紀念杯賽的球隊共有華聯、海軍、陸軍和文員四隊，第一週賽秩序抽簽決定，由華聯對海軍，陸軍對文員，前者在掃桿埔場上演，後者則在警察場開火，開賽時間下午三時半。

今年外隊人材零落，所以每逢中外對賽，都沒有多大看頭。各外隊中，更以海軍實力最差，在甲組聯賽中，出賽七場，祇勝過一場，在今天的紀念杯賽，在却恰巧和最强的華聯隊相遇。强弱懸殊，今天這場球賽，可說是本屆華聯出席最沒有叫座力的一場代表賽。

華聯逢遇入負日前開會時，也顧慮到一强一弱，對抗起來，還不起球迷興趣。所以打算盡量選用新人上陣，一方面希望藉此給予一些後起球員作戰的經驗，一方面使兩隊實力較爲平均，增强一些號召力。但又有人恐怕盡用新人，實力不够，給海軍打敗，弄巧反拙，所以結果守門和兩個後衛，挑選目前最佳狀態的譚均幹、謝錦洪、侯榕生三人，中衛和戶鋒綫則酌量選用一些「新血」。

細看華聯的陣容，守門後衛不必說，中衛綫陳錦培、孔慶煜、譚煥章三人，够氣够力，技術也有相當造就。入選場稱滿意。前鋒五子，李大輝和郭英祺是「國脚」，盧華勝是最近成名的中鋒，區志賢和劉榮光，是富有朝氣的「小伙子」，合起來整條前鋒綫也虎虎可畏。

所担心者是中衛和前鋒八人中，譚煥章、李大輝、孔慶煜、陳錦培、盧華勝五人昨天曾參加過一場大戰，今天不知會不會疲勤不濟，而影响到全隊的攻守力。

海軍的人馬，和在聯賽喜驗的略有不同，相信實力也不相上下。華聯倘若不是過於大意和失常，斷不會不贏的。

另一場陸軍對文員，兩隊實力較爲接近，球迷倘若要想買正確誤認的，我認爲還場比華聯對海軍一場更值得花一元幾毫門票。文員隊的陣容，最值得人注意，一向任正中衛的花留改踢後衛，正中衛一席改由李安納担當。李安納十年前曾入選香港埠際隊錫中鋒，衝刺力極强，復有時改任正中衛，踢來也可圈可點。他脫離球場已有好幾年，本屆東山復起，在跟隨伍力堅苦練之後，已漸恢復當年的本色。所以能够入選今天的文員隊和下月出席哥德杯賽的總會隊。

陸軍跟聯賽的陣容一樣，和文員隊可說是工力悉敵，誰勝誰負，非劇戰後無從分曉。（李松）

（華聯隊）

譚均幹（巴）　謝錦洪（南）　譚煥章（巴）　梁榮光（東）
侯榕生（南）　陳錦培（中）　孔慶煜（巴）　盧華勝（中）　區志賢（中）　李大輝（巴）　郭英祺（巴）

管理：馮兆康。生力軍：梁定棠（東）、譚振輝（巴）、李奉發（巴）、繆暢榮（中）、唐湘（華）（海軍聯隊）

卑亞多沙　荷路雜
于華利　羅蘭士
治抑　活吉拉地林
後備：邦拿，格拉斯哥　烈治士　雪脫

（文員隊）

歷奇（香）　花留（香）　山度士（聖）　碧基亞（香）　謝亞倫（香）
羅查（聖）　李安納（聖）　威拉（香）　拖力度（聖）　西武倫（聖）

管理：夏理士。隊長：李安納。
後備：麥堅時（香）、碧克（香）、侯律（警）、哥頓（警）、甘美士（聖）。

管理：伊士頓（隊長）韋打羅

葛度　那蘇　文遜　高度歷
葛度　國士　奇歷乞　殷士士士
韋打羅　布馬士　郎

守門好手・譚均幹

（孝明作畫）

譚均幹是我國有名門將，假如一九四〇年在芬蘭舉行的世運會，不因歐戰爆發而停辦的話，他且張榮村必是我國的「國門」。經過了多年的煉火，譚均幹出席世運的銳氣無形洗脫，但他憑着他的經驗與素有訓練的身手，依然是一個守門好手。今天他是紀念杯華聯隊的門將。

甲組聯賽形勢

隊名	賽	勝	和	敗	得球	失球	積分
南華	七	七	〇	〇	二四	七一	十四
巴士會	七	〇	〇	〇	二六	十二	十二
中華會	八	五	一	二	二七	十七	十一
傑志會	九	五	〇	四	三三	廿二	十一
聖約瑟	七	四	一	二	十九	十一	九
陸軍隊	八	四	一	三	十八	十六	九
東方會	八	三	二	三	廿三	廿四	八
南華	八	三	二	三	十四	廿一	八
香港會	八	三	〇	五	十八	廿四	六
警察會	六	二	一	三	十四	廿三	五
空軍隊	九	一	一	七	十二	卅三	三
海軍隊	七	一	一	五	十二	廿八	三
光華會	八	〇	一	七	十二	廿八	三

華聯選正

花墟看鬥記
這一回合粉碎了體育精神

張順

在本屆聯賽裡，一打一得劇烈的，莫如昨天在花墟演出的中巴太職。觀衆的衝動，頗賊「搶位」！我們不必說，也不圖說；但是身爲球員的，竟也學起西班牙的「鬥牛」士，脚踢以外，繼之以手，弄得球場充滿火藥氣味，戰將紛紛受傷，眞令人有啼笑皆非之感。

開賽後不久，余啓恩被李泰發衝門，撞跌受傷，可說是一條導火綫。接着就演出一幕幕「緊張」的鏡頭，鄧森彼梁炳坤擒場離場，盧華勝指李泰發有意「打包鄧」，密到球證要召集雙方球員訓話，你來我往，不時放冷箭，球場只聞一片賊打聲，却不見有人看球賽。如此這般，巴士就以三比〇打敗中華，完結了這幕「大戰」。

踢球而有這種慮意場面的演出，除了「求勝心切」以外，實在找不出其他理由。然而球員們却忘記了「勝敗乃兵家常事」這句話，假如以粗魯動作而致勝，則勝何足以爲榮，若以正當演出而致敗，則敗又何足以爲恥？惡惡而關事者，何其不智？

造成這種惡果，球証實在也不能辭其咎。一個高明的球証，在這種惡劣環境底下，應該以「亂世治極刑」的手段去嚴格執行職務，但是昨天表現得并不够，有以十人應戰，實是致命傷。

是一主要原因。鄧官杰依然未能恢復去年狀況，昨天一舉英威。設使昨天不是啓恩受傷離場，他能還吊的三球，恐怕未必一定會入。說不定何成能在後防守得穩，還會爆出冷門呢。所以說，巴士昨天的踢法，如果不是中華隊出意外，可不能太樂觀。

圖片說明

麥柯梨（圖中之左方者）身長六尺八寸，爲聖路易大學籃球隊之中鋒，在前一籃球季節中幾乎每一賽家均選入全國第一名中鋒，圖中顯示其在練習中投籃姿勢，且看其從容投入籃中之安閒態度。

同隊球員馬利索曼（右方）意欲攔阻其投籃亦告失敗。麥柯梨在三個籃球季節中一共得九百八十六分，行將與比利堅氏隊在最後一季中奮勇投射以增加其得分之綜和數。

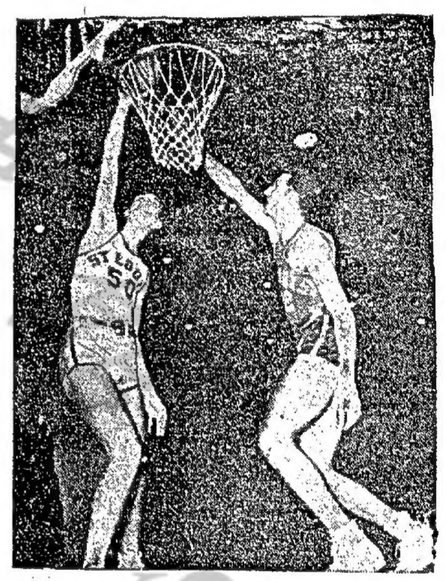

圈中人語
月惠

【專訊】昨天加山的南場球賽，傑志八比二擊退飛天將軍，光華二比二賽和南華，可說都是小小的冷門。

傑志打敗空軍不是奇事，奇的是它沒有一主師」郭英祺出場指揮，也能够以前天的比數獲勝，這和它以前之以八比二驚南華華，都可算是它本屆最可貴的戰績。

南華華上星期六比一大勝香港會，昨天却給光華一班小將逼得喘不過氣來。勝回的兩球，都是由十二碼球得來的，假如球証馬虎一點，它實在不難失了兩分（照我看來，光華被罰的兩個十二碼球，都是可有可無的）。

光華前此出賽七次，都告全敗，南華華和它賽和，便無形中打破了它長敗軍的紀錄了！

南華華全隊昨天踢來很遲，陳繼輝屢次在光華球門前放空炮，「曾牛」既無腦筋，又沒脚頭，甚至平日很少失常的區志賢，也屢失良機。

反觀光華球員在「兵變」後反有很好的演出，全隊肯跑肯踢，够活力，有朝氣，再苦練下去，是有前程的。

巴中大戰，在火藥味中展開，中華有余啓恩被踢傷出場，梁炳坤被逐，巴士也有鄧榮戴花被抬出，「踢人」劇烈的程度，眞是出了一般人意料之外。

巴士中華兩隊球員，本來平日都有來往，巴士的孔慶煜、李泰發、李大輝三人更出自中華門下。一旦球場相見，便鬧出如此笑話。不特貽笑外人，大家日後路上相見，更不知如何表情？

郭英祺射球成績，一向都保持最高紀錄，但最近幾場却未射入過一球。今天代表華聯出賽遠軍，非「顯色」不可。

球迷爭座發生打架

【專訊】昨日下午二時，九龍界國貨球場足球賽由中華對抗巴士，觀者甚爲擠擁，不料乃發生二宗兩球迷因爭座位發生鬥毆之不幸事件，結果一球迷因鼻梁被玻璃眼鏡，被對方將眼鏡擊破，玻璃掉入眼球，當堂受傷，血流如注，亦後警察將行兇之男子拘返警署扣留查究，並將傷者送入九龍醫院救治。傷者有名英華添，三十一歲，身穿西服，因眼球受玻璃掉傷，可能因此盲目云。

港府限制華僑入境
謠傳完全不確
港府發言人昨已加否認

最近謠傳港府將實施移民法例，限制華僑入境，關於該事，昨港府發言人表示，謠傳完全不能成立。據謂該種謠傳，對於一部份華人雖因而畏縮不敢來，但另一方面，結果由內地來港者之數目似乎反而增加。據悉該謠傳之力量，致使許多僑港中國人，紛紛致電報北方戚友通知彼等于香港政府未實施限制之前，早作南來打算。並查本港自次實施移民法例，係于太平洋戰爭爆發之前，該例制定于一九四零年，該例之本旨，純屬一種防禦之措施，迨自香港光復後，該法雖雖存在，但受限者僅屬非中國人及英國籍民云。

無限制移民
有利有害
利：增加香港貿易
害：公共加重負

【專訊】關於本港限制移民人口說，早已有人提出，日昨本港英文晚報評論稱：最近在英國議院又有無黨派議員巴烈特向議院提出質問，英殖民部是否有意着手防止大批中國移民無限制流入經已人口擴過之香港，據殖民部大臣答覆此一問題，顯然表示英國對於移民政策，並無改變。

據殖民部大臣威德氏云：移民不加限制之主旨，乃爲實際上防止移民流入之困難，惟是對於此事之英國政策之決定乃屬于另一方面，即爲本港出於「不限制」措施而來之貿易價值是也。關於此點，確有極强烈之理由，蓋以事實上，由於統計數字證明，本港貿易實在有相當額由於中國流入之商人造成者，彼等在本港與中國內地之間買賣貨物。

假如警個限制移民人口即是犧牲此一寶貴之香港特有貿易也。而在另方面，假如施行一部禁份止移民進入，則因實際施行上困難而不得不歸于政府之移民政策至現在止當然可能加予合理無疑，然而在理論方面，此一政策則不能通過矣。

假如移民根據上述之理由，並不加予限制，政府必須瞭解其對如是政策所負之責任，他在一切內地進入自由進入香港不可避免之結果，即如不熟練工人之湧進，本港對此並無職位可以任其工作也。其次又無房屋住以收容此等移民，再則如屬難民無家可歸，則本港並無充足之社會福利足以應付，此等多餘之屬次移民之責，並非落在政府而係落于本港一般人士身上，無牌小販及乞丐之人數增加，其他無法爲生者勢將倚賴公衆人士之捐助，其中有等且由政府發困。

再有一層，無限制移民將邀請罪犯之流混入，而本港人士及其財產勢必增加其危險性，而此並非政府遺受，乃爲公衆方面所担負云。

最後該士度西報云：由于無限制移民結果，必然產生許多難題，如對無職業者予以補助，無歷可居者予以安置，無衣無食者予以救濟等，無一爲易於解決之難題，惟是現在此等難題已爲公衆人士日益加重之負担，因而該報希望官方能有實際之措施，即使爲最基本之初步計劃，亦所默迎云。

箱屍案情查明
主兇實爲劉某
鍾綺瓊可能與命案無關

【本報廣州專訊】因箱屍案被捕之疑犯多人及港引渡來穗之田疑犯均經于本日訊結。據警探處透露消息，此案全部情形已明，待整理後即可公佈，關殺害朱耀生之主兇爲劉某，並證鍾綺瓊經判明與此命案無關云。但此一舉動省港之談殺巨騙案，即可水落石出矣。

【又訊】經粵華街空屋箱屍案，昨（廿）日殺獲得消息如下：㈠鍾綺瓊昨（廿）日由警探處解總局，前晚曾被之逮捕，晨間予以疲勞審訊，並問其他工國之援助與接濟，並查最近電車司機及售票員亦參加助一筆款項接濟，確數未詳。九龍方面，的士公司，迄無派車行走意。

兩疑犯（其中一人姓何）則仍在審訊中。㈡至奇者，死者朱耀生之妻李雪清，十九日下午突告失踪，查李在十八日下午二時在聖山寺收殮朱耀生屍骸後，因爲甯服，不能回外家，即在惠愛西路銀園酒店三一一號房暫住。十九日不少人到訪李雪清，上午李雪清出外，衣綠色絨冷褸，黑衫褲，在古元閣地下卡位品茗，至十一時離去，後在十二時離開酒店，結果住在那間酒店，保沒人知。人們便都當作她失踪矣。

昨有人問其母親，據稱：不知道云，料係躲過新聞記者訪問之故。㈢據被拘之鍾綺瓊之妹綺瓊稱：「伊姊係無辜入獄者，繼案發後，伊姊即赴鄧律師家，接委託代爲報案，平生不作虧心事，何有潛逃之理，若立意潛逃，案未發前，自當及早逃矣。伊親察此案發現之箱屍，當見有企圖，故佈疑陣，演此苦肉計。查死者朱耀生二日失踪，伊妻李雪清未經查明下落，尚有三日便赴黃沙分局報案之理，分局傳余姊到案時，渠即指余姊謀殺其夫，何等唐突，且現時之箱屍，是否朱耀生其人，亦要查明，不能憑其妻一面之詞，即認定死者即爲朱耀生」云。㈣查此案未發前，爲在失失踪後事隔一星期，報章曾有廣告懸紅二千元查緝，甫登三日後，該案便發現，疑陣重重，殊值注意。

謀殺主角
另有其人

【廣州專訊】偵探箱屍案最力的直屬區隊長鄧瑞文，十九日費一整天的努力，已查獲重要的證案。據鄧瑞文對記者稱：唯一可告于君者，是朱沃志被殺害的地點與時間已經查明了。但全案未公佈前，仍守秘密。他又說：被偵訊的鍾綺瓊不是謀殺案的重要主角，主角另有其人。現此案一面偵查，一面聽候香港的消息。鄧氏并說：論起罪惡，死者實「死有餘辜」。

何立輝住
址已供出

市府地政局長李模生，昨對記者正式否認彼與鍾綺瓊並無相識，對箱屍案詳情，至今尚不甚了了。李氏與郭（志誠）之關係爲親戚，時相往還。至郭與鍾之關係，據李稱，彼亦不清楚。

警局對此案表示緘默，一切均謂在偵查中。十九日警方曾在河南拘捕二疑犯，據透露，他爲此案有關人物，由該局傳訊研究。據有關方面稱：女疑犯鍾綺瓊經將此案主要疑犯何立輝在港之地址供出，何之父親爲香港某校長，警局已派員赴港，將會同港方警局合力破案。

黎鐵漢談
係桃色案

關於本案，本報記者曾訪問警局黎局長鐵漢，據談：以現觀察，本案當屬「爭風之桃色事件」，爲色圍財而弄出人命。渠并謂類似此種案件，上海年來發生很多，但廣州則少見。亦惟其如此，故覺驚奇，然眞相不難入白云。

死者遺體
引起懷疑

記者往鍾綺瓊之母處及有關方面訪悉：現引起一疑點，死者是否爲朱沃志，尚屬懷疑，因朱只有金牙一隻，但死者則有金牙六隻也。又據可靠方面消息：朱沃志之妻李雪清并非「失踪」，但係「匿迹」，至於其匿迹原因，關係非渠本人之意圖，內幕甚爲曲折。據傳某方曾受伊之一筆款項，故某方係使伊匿迹，免引起另一問題者。但官方對此則謂未有所聞。

華南女影星
曹綺文突逝世
過度疲勞引致惡性肺炎
今日出殯卜葬荃灣墳場

【專訊】主演「生死經綿」（廿）女星曹綺文，昨（廿）晨七時四十分，突告香銷玉殞，因其一起事即入昏迷狀態，故并無任何遺囑，死因可能爲過度疲勞，引致惡性肺炎云。曹氏丈夫梅友卓及乃弟曹達華，于其彌留時，隨侍在側。昨日消息傳出，華南影界人士，深爲悵惘。曹遺體定今（廿一）日下午一時半在九龍法國醫院出殯，葬荃灣永遠墳場。

此次去世經過稱：綺文自復員後，即與其夫梅友卓，合組友倫影業公司，自設攝影場，不久之前，已完成「生死經綿」一片，最近則拍攝「天下婦人心」，當本月十八晚最後開鏡，直至翌晨（即十九日）上午四時始畢，至是，綺文在劇中之鏡頭，已完全告竣，是晚拍片畢，返回太子道住居，沐浴後睡覺，時爲十九日上午六時，此爲電影從業員續爲經常之生活情況，迨至上午九時許，綺文告醒，不能入寐，轉惡化，病者呼吸短促，面色大變，說話亦不清楚，情形甚爲嚴重，即聘請三名西醫生到診，時綺文已入昏迷狀態，醫生立即代爲注射救急針，認爲病態嚴重，力主非入醫院以氧氣輔助其呼吸不可，于是家人立即將其送入九龍法國醫院（即九龍聖德肋撒醫院），時爲下午五時，經急救後，情況似較好些，喉部似有多量痰，但不能吐出，爲狀甚苦，醫生疑爲惡性肺炎，一說爲心臟病，至昨（廿）日晨宗時，病狀更趨嚴重，呼吸微弱，全身不能動彈，乃由醫生一小時，已退熱，注射後三小時，已退熱，但呼吸更微，至七時四十分，藥石無靈矣。外傳曹綺文此次突告殞命，乃屬中毒，其家人則謂此說完全不確。

關于所謂中毒之說，當晚曹拍片勞，肚子亦餓，曾就近在片場側之牛腩粉檔喚腩粉一碗，據傳該檔小販之妻，于事前一晚吃腩粉一碗後，中毒殞命云。但此說觀乎醫生判症，相信爲不確。

朱耀生鍾綺瓊
在港時兩件事

【專訊】老千在總被殺案，兇手正出省港警探追緝中。據聞死者朱耀生，于此次赴穗前，曾在石板街陳記飲食店與人發生爭執，被打一頓，爭執之起因，爲朱騙去一人數千元，其後被騙者請得有力者與之交涉，但朱不允將欵交還，遂至動武云。

又另一消息：受傷被扣之鍾綺瓊，確于月餘前始由東北歸來，抵港時曾向相識者謂此次返港，帶有灰眼鏡卅件，每件約三千元，另有過經鑽石若干，央人介紹買主云。

病勢惡化
急救無效

正在藥醫時，情勢突轉惡化，病者呼吸微弱，面色青紫，說話亦不清楚，情形甚爲嚴重，即聘請三名西醫生到診，時綺文已入昏迷狀態，醫生立即代爲注射救急針，認爲病態嚴重，力主非入醫院以氧氣輔助其呼吸不可，于是家人立即將其送入九龍法國醫院（即九龍聖德肋撒醫院），時爲下午五時，經急救後，情況似較好些，喉部似有多量痰，但不能吐出，爲狀甚苦，醫生疑爲惡性肺炎，一說爲心臟病，至昨（廿）日晨宗時，病狀更趨

圖：曹綺文遺照

今晚播音節目

六時，國語新聞。六時十五分，潮州語新聞。六時卅分，京曲唱片：㈠小放牛（二段）（袁玉華、楊桂芳合唱）；㈡洗羊洞長坂坡（管紹華唱）。六時四十五分，故事演講：「三國誌」（蕭燕航担任）。七時卅分，轉播餘興粵語新聞。七時四十五分，音樂教育（辛瑞芳担任）。八時十五分，特備歌唱節目，由辛瑞芳担任：㈠故鄉；㈡沙里洪巴（新興民歌）；㈢我等你到天明（南國民歌）；㈣老天爺（明末遺歌）；㈤小夜歌，八時卅分，轉播餘興粵語新聞。九時卅分，時代曲唱片：㈠香島風月，蓋外情歌（白虹唱）；㈡討厭的早晨，可愛的早晨（周旋唱）。八時十五分，特備廣播劇節目，由前鋒話劇社担任：「夢覺秦淮」（莫文威、梁章強、波登、何楚雲、梁守謙分演）。九時五十分，粵曲唱片：㈠寶肉蓋孤兒（四段）（月兒、張雪英合唱）；㈡恨鎖瑤樓（四段）（寶玉唱）；㈢一夕南歸（二段）（鄧丹鳳唱）；㈣落霞孤鶩（四段）（蔡濂凡、伍麗儔合唱）。潮州曲唱片：㈠陳琳救主（四段）（光明、談笑合唱）。音樂唱片：柳大春隱、老北板。十一時，天氣報告。（完）

依路波
自動游水錶
MONTRES ET CHRONOMÈTRES
ERNEST BOREL
▲十七石機件好
▲大三針歎式靚
▲夜光字够玲瓏
▲避震動最可靠
▲抗電磁常準確
盡美矣！更善盡焉！

第威德補腎丸
不特對君有益
第威德潤